

### Περιγραφή της Δράσης Ultra Fast Broadband (UFBB)

Η δράση UFBB αποτελεί μια από τις παρεμβάσεις του "**Εθνικού Σχεδίου Ευρυζωνικής Πρόσβασης Επόμενης Γενιάς 2014-2020**" για την ανάπτυξη ευρυζωνικών υποδομών επόμενης γενιάς με στόχο την αύξηση της διαθεσιμότητας τηλεπικοινωνιακών υπηρεσιών σε αγροτικές και περιαστικές περιοχές που δεν διαθέτουν διαδικτυακή πρόσβαση υψηλής ταχύτητας καθώς και σε αστικές περιοχές που δεν διαθέτουν διαδικτυακή πρόσβαση υπερυψηλής ταχύτητας. Στόχος της δράσης είναι η ανάπτυξη εκτεταμένου δικτύου οπτικών ινών όσο το δυνατόν πλησιέστερα στον τελικό χρήστη που θα του εξασφαλίζουν σύνδεση στο διαδίκτυο με ταχύτητες τουλάχιστον 100Mbps ή τουλάχιστον 100Mbps -αναβαθμίσιμες σε gigabit. Η παρέμβαση θα υλοποιηθεί σε περιοχές με τρόπο συμπληρωματικό σε αντίστοιχες υποδομές που αναπτύσσουν ιδιώτες πάροχοι. Το έργο θα υλοποιηθεί με τρόπο ώστε να μην παρεμβαίνει και να μην στρεβλώνει τη λειτουργία της αγοράς και χωρίς να λειτουργεί ανασταλτικά για τις σχεδιαζόμενες ιδιωτικές επενδύσεις, διασφαλίζοντας ταυτόχρονα τη βιωσιμότητα των επενδύσεων.

Για την επίτευξη του στόχου παρέχονται ευρυζωνικές υπηρεσίες δύο κατηγοριών:

- **Κλάση A:** σύνδεση με ταχύτητα καθόδου τουλάχιστον 100 Mbps – αναβαθμίσιμη σε 1 Gbps
- **Κλάση B:** σύνδεση με ταχύτητα καθόδου τουλάχιστον 100 Mbps

Η δράση αποσκοπεί στην κάλυψη του συνόλου του διαθέσιμου πληθυσμού (>98%) των περιοχών που θα καλυφθούν με υπηρεσία τουλάχιστον 100 Mbps (Κλάση Β') και την κάλυψη όσο το δυνατόν μεγαλύτερου μέρους του πληθυσμού των περιοχών που θα καλυφθούν με υπηρεσία τουλάχιστον 100 Mbps αναβαθμίσιμη σε 1 Gbps (Κλάση Α') (>65% των ενεργών συνδέσεων).

**Ωστόσο κατά την λήξη της περιόδου παραχώρησης, θα πρέπει το σύνολο των περιοχών να καλύπτεται από υπηρεσίες Κλάσης Α σε επίπεδα υπηρεσιών 2 (Ethernet, VLU) και 3 (bitstream).**

### Συμβολή της δράσης:

- Ανάπτυξη ευρυζωνικών υποδομών νέας γενιάς με βάση και τους στόχους ευρυζωνικότητας που έθεσε η Ευρωπαϊκή Επιτροπή για το 2025 (Gigabit Society)
- Διαμόρφωση ευνοϊκού περιβάλλοντος για τη διείσδυση ευρυζωνικών υπηρεσιών επόμενης γενιάς

### Επενδυτικό Σχήμα υλοποίησης της δράσης:

Η δράση πρόκειται να πραγματοποιηθεί με τη σύμπραξη Φορέων Δημοσίου & Ιδιωτικού Τομέα (ΣΔΙΤ)

**Έναρξη Υλοποίησης:** 2<sup>ο</sup> τρίμηνο 2019 (έναρξη διαγωνιστικής διαδικασίας)

### Προϋπολογισμός της Δράσης:

Ο συνολικός μέγιστος επιλέξιμος προϋπολογισμός της δράσης ανέρχεται σε **300 εκ. €** (δημόσια δαπάνη) και συγχρηματοδοτείται από τα Διαρθρωτικά & Επενδυτικά Ταμεία της Ευρωπαϊκής Ένωσης

### Χρηματοδότηση:

- **265 εκ. €** προέρχονται από το ΕΤΠΑ, Επιχειρησιακό Πρόγραμμα "Ανταγωνιστικότητα, Επιχειρηματικότητα, Καινοτομία 2014-2020" (ΕΠΑνΕΚ) και
- **35 εκ. €** από το ΕΓΤΑΑ, Πρόγραμμα Αγροτικής Ανάπτυξης (ΠΑΑ) 2014-2020

Υλοποίηση δράσης: από την Επιτελική Δομή ΕΣΠΑ τομέα Τεχνολογίας Πληροφορικής & Επικοινωνιών του Υπουργείου Ψηφιακής Πολιτικής Τηλεπικοινωνιών και Ενημέρωσης.

### Φορέας πρότασης & λειτουργίας της δράσης:

Η δράση σχεδιάστηκε από την Γενική Γραμματεία Τηλεπικοινωνιών & Ταχυδρομείων του Υπουργείου Ψηφιακής Πολιτικής Τηλεπικοινωνιών και Ενημέρωσης

### Συσχέτιση με άλλες δράσεις-παρεμβάσεις ευρυζωνικότητας.

#### *Superfast Broadband Project*

Το Superfast Broadband (SFBB) είναι μια δράση με στόχο την ενίσχυση όλων των πολιτών για την απόκτηση υπηρεσιών υπερυψηλών ταχυτήτων από 100 Mbps έως 1 Gbps, στις περιοχές όπου υπάρχουν ή αναπτύσσονται με ιδιωτικές επενδύσεις σχετικές υποδομές, ανοιχτές προς όλους τους Τηλεπικοινωνιακούς Παρόχους. Είναι μια δράση ενίσχυσης της ζήτησης και αφορά σε περιοχές που οι τηλεπικοινωνιακοί πάροχοι έχουν ήδη αναπτύξει ή αναπτύσσουν δικτυακές υποδομές με καθαρά ιδιωτικές επενδύσεις.

Οι περιοχές που εντάσσονται στη δράση SFBB εξαιρούνται από το πεδίο εφαρμογής της δράσης UFBB.

#### *Rural Broadband project*

Η δράση Rural Broadband<sup>1</sup> (RB) είναι ένα έργο υποδομής που υλοποιείται με διαδικασία ΣΔΙΤ και το οποίο έχει σαν στόχο την κάλυψη 5077 οικισμών με συνολικό πληθυσμό 525.327 κατοίκων (στοιχεία απογραφής 2011). Η διαδικασία ανάθεσης και διαγωνισμού έθεσε, εν μέσω άλλων, τις κάτωθι απαιτήσεις:

- Μέχρι το τέλος της κατασκευαστικής περιόδου θα πρέπει να καλύπτεται κατ' ελάχιστο το 85% του πληθυσμού και κατ' ελάχιστο κάλυψη ύψους 95% μέχρι το τέλος της περιόδου παραχώρησης.
- Στους ΙΦΣ επιτρεπόταν να προσφέρουν εμπορικές υπηρεσίες μόνο στις περιοχές εφαρμογής του έργου.

---

<sup>1</sup> Ανάπτυξη Ευρυζωνικών Υποδομών σε Αγροτικές "Λευκές" Περιοχές της Ελληνικής Επικράτειας και Υπηρεσίες Εκμετάλλευσης-Αξιοποίησης των Υποδομών με ΣΔΙΤ

- Προβλέπεται η διαδικασία μηχανισμού clawback mechanism με βάση τον οποίο οποιοδήποτε πιθανό κέρδος το οποίο υπερβαίνει το ανώτατο επιτρεπόμενο περιθώριο κέρδους, θα αξιοποιηθεί για περαιτέρω ανάπτυξη της υποδομής έτσι ώστε να αυξηθεί η κάλυψη.

Όλες οι περιοχές του Rural Broadband (ακόμη και τυχόν περιοχές που ακόμη δεν καλύφθηκαν στα πλαίσια του έργου από τον ΙΦΣ) **εξαιρούνται** από το πεδίο εφαρμογής της δράσης Ultra Fast Broadband, μιας και αποτελούν περιοχές πιθανής επέκτασης στα πλαίσια του έργου έως το τέλος της περιόδου παραχώρησης.

### **Γεωγραφικός Προσδιορισμός της Δράσης – LOfs**

Με στόχο τον προσδιορισμό των περιοχών παρέμβασης του έργου, η ΓΓΤΤ/ΥΠΨΗΠΤΕ διενήργησε δημόσια διαβούλευση χαρτογράφησης από τις 04/05/2018 έως τις 30/09/2018, στον ιστότοπο του ΥπΨΗΠΤΕ<sup>2</sup>. Οι περιοχές αυτές, στις οποίες θα αναπτυχθούν με ιδιωτικές επενδύσεις υποδομές που παρέχουν υπηρεσίες αναβαθμίσιμες σε 1 Gbps, έως το τέλος του 2023, και οι οποίες αποτυπώθηκαν στη διαδικασία διαβούλευσης χαρτογράφησης της ΓΓΤΤ/ΥΠΨΗΠΤΕ, **εξαιρούνται** από τις περιοχές παρέμβασης της δράσης UFBB.

Όπως έχει προαναφερθεί, από το πεδίο παρέμβασης του έργου UFBB εξαιρούνται επίσης και οι περιοχές που εμπίπτουν στις περιοχές παρέμβασης των άλλων δύο δράσεων: Superfast Broadband (SFBB) και Rural Broadband (RB).

Για τους ως άνω λόγους δεν είναι εφικτό να προσδιορισθεί το αντικείμενο του έργου αποκλειστικά είτε με τη μορφή καταλόγου περιοχών κάλυψης KV, είτε με τη μορφή καταλόγου οικισμών. Συνδυασμός των δύο αυτών καταλόγων είναι απαραίτητος: Στο Παράρτημα 1, το αντικείμενο του έργου UFBB προσδιορίζεται τόσο σε όρους OCCAs όσο και σε όρους επιπλέον οικισμών (που δεν περιλαμβάνονται εντός ζώνης κάλυψης 550 μ από το πλησιέστερο KV). Τα φύλλα εργασίας με τις ονομασίες "White OCCAs (UFBB scope)", "White settlements (UFBB scope)" and "Grey OCCAs (no UFBB)" θα πρέπει να ερμηνευθούν με την ακόλουθη έννοια:

- Οι επιλέξιμες θέσεις τελικών χρηστών μπορούν να βρίσκονται εντός των "White OCCAs (UFBB scope)" ή εντός των "White settlements (UFBB scope)".
- Οι θέσεις τελικών χρηστών που περιλαμβάνονται στις γεωγραφικές καλύψεις οποιοδήποτε από τα "Grey OCCAs (no UFBB)" **ή βρίσκονται σε ευθεία απόσταση μικρότερη από 550 μ** από οποιοδήποτε από τα "Grey OCCAs (no UFBB)" **ΔΕΝ είναι επιλέξιμες.**

Λόγω της πολυπλοκότητας καθορισμού των επιλέξιμων περιοχών, παρέχεται προς διευκόλυνση και ένας χάρτης σε ηλεκτρονική μορφή (αρχείο GIS file).

Το έργο θα υλοποιηθεί σε τμήματα (lots). Κάθε lot συνιστά μια ομαδοποίηση περιοχών σε επίπεδο Περιφερειακών Ενοτήτων. Ο συνολικός αριθμός των lots επιλέχθηκε να είναι επτά (7) με στόχο την μεγιστοποίηση του ανταγωνισμού και της οικονομίας κλίμακος.

Η προτεινόμενη κατανομή Περιφερειακών ενοτήτων ανά lot είναι η ακόλουθη:

<sup>2</sup> <http://www.mindigital.gr/index.php/avakoινωσεις/2247-nga-o-ultra-fast-broadband-ufb>

Regional Unit Code	Regional Unit Name	LOT
01	ΠΕΡΙΦΕΡΕΙΑΚΗ ΕΝΟΤΗΤΑ ΡΟΔΟΠΗΣ (Έδρα: Κομοτηνή,η)	1
02	ΠΕΡΙΦΕΡΕΙΑΚΗ ΕΝΟΤΗΤΑ ΔΡΑΜΑΣ (Έδρα: Δράμα,η)	1
03	ΠΕΡΙΦΕΡΕΙΑΚΗ ΕΝΟΤΗΤΑ ΕΒΡΟΥ (Έδρα: Αλεξανδρούπολις,η)	1
04	ΠΕΡΙΦΕΡΕΙΑΚΗ ΕΝΟΤΗΤΑ ΘΑΣΟΥ	1
05	ΠΕΡΙΦΕΡΕΙΑΚΗ ΕΝΟΤΗΤΑ ΚΑΒΑΛΑΣ (Έδρα: Καβάλα,η)	1
06	ΠΕΡΙΦΕΡΕΙΑΚΗ ΕΝΟΤΗΤΑ ΞΑΝΘΗΣ (Έδρα: Ξάνθη,η)	1
09	ΠΕΡΙΦΕΡΕΙΑΚΗ ΕΝΟΤΗΤΑ ΚΙΛΚΙΣ (Έδρα: Κιλκίς,το)	1
12	ΠΕΡΙΦΕΡΕΙΑΚΗ ΕΝΟΤΗΤΑ ΣΕΡΡΩΝ (Έδρα: Σέρραι,αι)	1
53	ΠΕΡΙΦΕΡΕΙΑΚΗ ΕΝΟΤΗΤΑ ΛΕΣΒΟΥ (Έδρα: Μυτιλήνη,η)	1
54	ΠΕΡΙΦΕΡΕΙΑΚΗ ΕΝΟΤΗΤΑ ΙΚΑΡΙΑΣ	1
55	ΠΕΡΙΦΕΡΕΙΑΚΗ ΕΝΟΤΗΤΑ ΛΗΜΝΟΥ	1
56	ΠΕΡΙΦΕΡΕΙΑΚΗ ΕΝΟΤΗΤΑ ΣΑΜΟΥ (Έδρα: Σάμος,η)	1
57	ΠΕΡΙΦΕΡΕΙΑΚΗ ΕΝΟΤΗΤΑ ΧΙΟΥ (Έδρα: Χίος,η)	1
07	ΠΕΡΙΦΕΡΕΙΑΚΗ ΕΝΟΤΗΤΑ ΘΕΣΣΑΛΟΝΙΚΗΣ (Έδρα: Θεσσαλονίκη,η)	2
08	ΠΕΡΙΦΕΡΕΙΑΚΗ ΕΝΟΤΗΤΑ ΗΜΑΘΙΑΣ (Έδρα: Βέροια,η)	2
10	ΠΕΡΙΦΕΡΕΙΑΚΗ ΕΝΟΤΗΤΑ ΠΕΛΛΑΣ (Έδρα: Έδεσσα,η)	2
13	ΠΕΡΙΦΕΡΕΙΑΚΗ ΕΝΟΤΗΤΑ ΧΑΛΚΙΔΙΚΗΣ (Έδρα: Πολύγυρος,ο)	2
11	ΠΕΡΙΦΕΡΕΙΑΚΗ ΕΝΟΤΗΤΑ ΠΙΕΡΙΑΣ (Έδρα: Κατερίνη,η)	3
14	ΠΕΡΙΦΕΡΕΙΑΚΗ ΕΝΟΤΗΤΑ ΚΟΖΑΝΗΣ (Έδρα: Κοζάνη,η)	3
15	ΠΕΡΙΦΕΡΕΙΑΚΗ ΕΝΟΤΗΤΑ ΓΡΕΒΕΝΩΝ (Έδρα: Γρεβενά,τα)	3
16	ΠΕΡΙΦΕΡΕΙΑΚΗ ΕΝΟΤΗΤΑ ΚΑΣΤΟΡΙΑΣ (Έδρα: Καστοριά,η)	3
17	ΠΕΡΙΦΕΡΕΙΑΚΗ ΕΝΟΤΗΤΑ ΦΛΩΡΙΝΑΣ (Έδρα: Φλώρινα,η)	3
18	ΠΕΡΙΦΕΡΕΙΑΚΗ ΕΝΟΤΗΤΑ ΙΩΑΝΝΙΝΩΝ (Έδρα: Ιωάννινα,τα)	3
20	ΠΕΡΙΦΕΡΕΙΑΚΗ ΕΝΟΤΗΤΑ ΘΕΣΠΡΩΤΙΑΣ (Έδρα: Ηγουμενίτσα,η)	3
22	ΠΕΡΙΦΕΡΕΙΑΚΗ ΕΝΟΤΗΤΑ ΛΑΡΙΣΑΣ (Έδρα: Λάρισα,η)	3
26	ΠΕΡΙΦΕΡΕΙΑΚΗ ΕΝΟΤΗΤΑ ΤΡΙΚΑΛΩΝ (Έδρα: Τρίκαλα,τα)	3
32	ΠΕΡΙΦΕΡΕΙΑΚΗ ΕΝΟΤΗΤΑ ΚΕΡΚΥΡΑΣ (Έδρα: Κέρκυρα,η)	3
19	ΠΕΡΙΦΕΡΕΙΑΚΗ ΕΝΟΤΗΤΑ ΑΡΤΑΣ (Έδρα: Άρτα,η)	4
21	ΠΕΡΙΦΕΡΕΙΑΚΗ ΕΝΟΤΗΤΑ ΠΡΕΒΕΖΑΣ (Έδρα: Πρέβεζα,η)	4
23	ΠΕΡΙΦΕΡΕΙΑΚΗ ΕΝΟΤΗΤΑ ΚΑΡΔΙΤΣΑΣ (Έδρα: Καρδίτσα,η)	4
24	ΠΕΡΙΦΕΡΕΙΑΚΗ ΕΝΟΤΗΤΑ ΜΑΓΝΗΣΙΑΣ (Έδρα: Βόλος,ο)	4
25	ΠΕΡΙΦΕΡΕΙΑΚΗ ΕΝΟΤΗΤΑ ΣΠΟΡΑΔΩΝ	4
27	ΠΕΡΙΦΕΡΕΙΑΚΗ ΕΝΟΤΗΤΑ ΦΘΙΩΤΙΔΑΣ (Έδρα: Λαμία,η)	4
30	ΠΕΡΙΦΕΡΕΙΑΚΗ ΕΝΟΤΗΤΑ ΕΥΡΥΤΑΝΙΑΣ (Έδρα: Καρπενήσιον,το)	4
31	ΠΕΡΙΦΕΡΕΙΑΚΗ ΕΝΟΤΗΤΑ ΦΩΚΙΔΑΣ (Έδρα: Άμφισσα,η)	4
34	ΠΕΡΙΦΕΡΕΙΑΚΗ ΕΝΟΤΗΤΑ ΙΘΑΚΗΣ	4
35	ΠΕΡΙΦΕΡΕΙΑΚΗ ΕΝΟΤΗΤΑ ΚΕΦΑΛΛΗΝΙΑΣ (Έδρα: Αργοστόλιον,το)	4
36	ΠΕΡΙΦΕΡΕΙΑΚΗ ΕΝΟΤΗΤΑ ΛΕΥΚΑΔΑΣ (Έδρα: Λευκάς,η)	4
38	ΠΕΡΙΦΕΡΕΙΑΚΗ ΕΝΟΤΗΤΑ ΑΙΤΩΛΟΑΚΑΡΝΑΝΙΑΣ (Έδρα: Μεσολόγγιον,το)	4
33	ΠΕΡΙΦΕΡΕΙΑΚΗ ΕΝΟΤΗΤΑ ΖΑΚΥΝΘΟΥ (Έδρα: Ζάκυνθος,η)	5

<b>37</b>	ΠΕΡΙΦΕΡΕΙΑΚΗ ΕΝΟΤΗΤΑ ΑΧΑΪΑΣ (Έδρα: Πάτραι,αι)	5
<b>39</b>	ΠΕΡΙΦΕΡΕΙΑΚΗ ΕΝΟΤΗΤΑ ΗΛΕΙΑΣ (Έδρα: Πύργος,ο)	5
<b>40</b>	ΠΕΡΙΦΕΡΕΙΑΚΗ ΕΝΟΤΗΤΑ ΑΡΚΑΔΙΑΣ (Έδρα: Τρίπολις,η)	5
<b>41</b>	ΠΕΡΙΦΕΡΕΙΑΚΗ ΕΝΟΤΗΤΑ ΑΡΓΟΛΙΔΑΣ (Έδρα: Ναύπλιον,το)	5
<b>42</b>	ΠΕΡΙΦΕΡΕΙΑΚΗ ΕΝΟΤΗΤΑ ΚΟΡΙΝΘΙΑΣ (Έδρα: Κόρινθος,η)	5
<b>43</b>	ΠΕΡΙΦΕΡΕΙΑΚΗ ΕΝΟΤΗΤΑ ΛΑΚΩΝΙΑΣ (Έδρα: Σπάρτη,η)	5
<b>44</b>	ΠΕΡΙΦΕΡΕΙΑΚΗ ΕΝΟΤΗΤΑ ΜΕΣΣΗΝΙΑΣ (Έδρα: Καλαμάτα,η)	5
<b>28</b>	ΠΕΡΙΦΕΡΕΙΑΚΗ ΕΝΟΤΗΤΑ ΒΟΙΩΤΙΑΣ (Έδρα: Λεβάδεια,η)	6
<b>29</b>	ΠΕΡΙΦΕΡΕΙΑΚΗ ΕΝΟΤΗΤΑ ΕΥΒΟΙΑΣ (Έδρα: Χαλκίς,η)	6
<b>45</b>	ΠΕΡΙΦΕΡΕΙΑΚΗ ΕΝΟΤΗΤΑ ΚΕΝΤΡΙΚΟΥ ΤΟΜΕΑ ΑΘΗΝΩΝ	6
<b>46</b>	ΠΕΡΙΦΕΡΕΙΑΚΗ ΕΝΟΤΗΤΑ ΒΟΡΕΙΟΥ ΤΟΜΕΑ ΑΘΗΝΩΝ	6
<b>47</b>	ΠΕΡΙΦΕΡΕΙΑΚΗ ΕΝΟΤΗΤΑ ΔΥΤΙΚΟΥ ΤΟΜΕΑ ΑΘΗΝΩΝ	6
<b>48</b>	ΠΕΡΙΦΕΡΕΙΑΚΗ ΕΝΟΤΗΤΑ ΝΟΤΙΟΥ ΤΟΜΕΑ ΑΘΗΝΩΝ	6
<b>49</b>	ΠΕΡΙΦΕΡΕΙΑΚΗ ΕΝΟΤΗΤΑ ΑΝΑΤΟΛΙΚΗΣ ΑΤΤΙΚΗΣ	6
<b>50</b>	ΠΕΡΙΦΕΡΕΙΑΚΗ ΕΝΟΤΗΤΑ ΔΥΤΙΚΗΣ ΑΤΤΙΚΗΣ	6
<b>51</b>	ΠΕΡΙΦΕΡΕΙΑΚΗ ΕΝΟΤΗΤΑ ΠΕΙΡΑΙΩΣ	6
<b>52</b>	ΠΕΡΙΦΕΡΕΙΑΚΗ ΕΝΟΤΗΤΑ ΝΗΣΩΝ	7
<b>58</b>	ΠΕΡΙΦΕΡΕΙΑΚΗ ΕΝΟΤΗΤΑ ΣΥΡΟΥ	7
<b>59</b>	ΠΕΡΙΦΕΡΕΙΑΚΗ ΕΝΟΤΗΤΑ ΑΝΔΡΟΥ	7
<b>60</b>	ΠΕΡΙΦΕΡΕΙΑΚΗ ΕΝΟΤΗΤΑ ΘΗΡΑΣ	7
<b>61</b>	ΠΕΡΙΦΕΡΕΙΑΚΗ ΕΝΟΤΗΤΑ ΚΑΛΥΜΝΟΥ	7
<b>62</b>	ΠΕΡΙΦΕΡΕΙΑΚΗ ΕΝΟΤΗΤΑ ΚΑΡΠΑΘΟΥ	7
<b>63</b>	ΠΕΡΙΦΕΡΕΙΑΚΗ ΕΝΟΤΗΤΑ ΚΕΑΣ - ΚΥΘΝΟΥ	7
<b>64</b>	ΠΕΡΙΦΕΡΕΙΑΚΗ ΕΝΟΤΗΤΑ ΚΩ	7
<b>65</b>	ΠΕΡΙΦΕΡΕΙΑΚΗ ΕΝΟΤΗΤΑ ΜΗΛΟΥ	7
<b>66</b>	ΠΕΡΙΦΕΡΕΙΑΚΗ ΕΝΟΤΗΤΑ ΜΥΚΟΝΟΥ	7
<b>67</b>	ΠΕΡΙΦΕΡΕΙΑΚΗ ΕΝΟΤΗΤΑ ΝΑΞΟΥ	7
<b>68</b>	ΠΕΡΙΦΕΡΕΙΑΚΗ ΕΝΟΤΗΤΑ ΠΑΡΟΥ	7
<b>69</b>	ΠΕΡΙΦΕΡΕΙΑΚΗ ΕΝΟΤΗΤΑ ΡΟΔΟΥ	7
<b>70</b>	ΠΕΡΙΦΕΡΕΙΑΚΗ ΕΝΟΤΗΤΑ ΤΗΝΟΥ	7
<b>71</b>	ΠΕΡΙΦΕΡΕΙΑΚΗ ΕΝΟΤΗΤΑ ΗΡΑΚΛΕΙΟΥ (Έδρα: Ηράκλειον,το)	7
<b>72</b>	ΠΕΡΙΦΕΡΕΙΑΚΗ ΕΝΟΤΗΤΑ ΛΑΣΙΘΙΟΥ (Έδρα: Άγιος Νικόλαος,ο)	7
<b>73</b>	ΠΕΡΙΦΕΡΕΙΑΚΗ ΕΝΟΤΗΤΑ ΡΕΘΥΜΝΟΥ (Έδρα: Ρέθυμνον,το)	7
<b>74</b>	ΠΕΡΙΦΕΡΕΙΑΚΗ ΕΝΟΤΗΤΑ ΧΑΝΙΩΝ (Έδρα: Χανία,τα)	7

Στο χάρτη (σχ.3) που ακολουθεί αποτυπώνεται επίσης η ανωτέρω τμηματοποίηση σε 7 lots. Στο ίδιο σχήμα αποτυπώνονται και τα lots που είχαν χρησιμοποιηθεί σε προηγούμενες παρεμβάσεις broadband (Rural Broadband, Μέτρο 4.2)

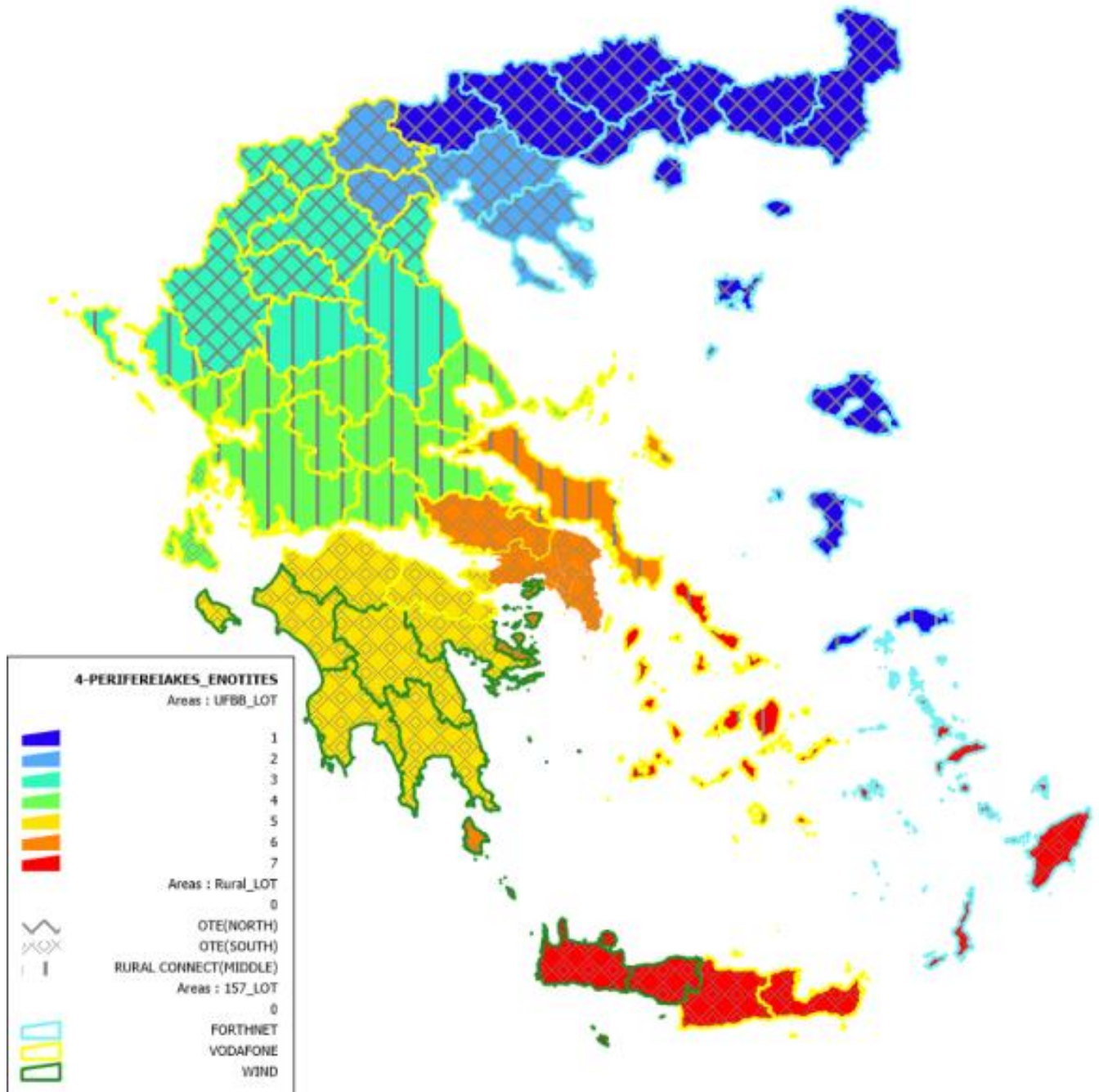

**Σχ.3 UFBB PROJECT LOTS**

Η συγκεκριμένη κατανομή επιλέχθηκε έτσι ώστε να υπάρχει όσο το δυνατόν καλύτερη ισοκατανομή του αριθμού συνδέσεων ανάμεσα στα lots. Στον παρακάτω πίνακα αποτυπώνεται ο αριθμός-στόχος των συνδέσεων ανά lot όπως έχει υπολογισθεί.

LOT	Target lines
1	118.980
2	119.979
3	115.980
4	117.789
5	129.047
6	117.356
7	121.518

### **Απαιτήσεις Υποδομής**

Η τηλεπικοινωνιακή υποδομή που θα αναπτυχθεί θα πρέπει να ικανοποιεί τις κάτωθι βασικές αρχές:

- Ανάπτυξη ενός δικτύου ανοικτής πρόσβασης (Open-access network) το οποίο θα επιτρέπει τη μεγιστοποίηση του ανταγωνισμού
- Διαστασιολόγηση της υποδομής έτσι ώστε όλοι οι συνδρομητές σε μια περιοχή να μπορούν να εξυπηρετηθούν σύμφωνα με την προβλεπόμενη ποιότητα υπηρεσιών
- Αξιοποίηση κατά το μέγιστο δυνατό των υπάρχουσών δικτυακών υποδομών, υπό την προϋπόθεση ότι αυτό αποτελεί οικονομικά και τεχνικά προσφορότερη επιλογή από την ανάπτυξη νέων υποδομών.
- Τεχνολογική ουδετερότητα έτσι ώστε όμως να εξασφαλίζεται ότι θα παρέχονται τα απαιτούμενα επίπεδα ποιότητας υπηρεσιών.

### **Αρχές Διαδικασίας Ανάθεσης**

Το έργο θα ανατεθεί σε διακριτά lots, κατόπιν ανοικτού διεθνούς διαγωνισμού. Η ανάθεση κάθε lot θα γίνει με κριτήριο την οικονομικά συμφερότερη προσφορά και θα ακολουθηθεί από την υπογραφή σύμβασης ΣΔΙΤ σύμφωνα με τα προβλεπόμενα στη νομοθεσία ΣΔΙΤ.

Πρέπει να σημειωθεί πως ο διαγωνισμός θα διέπεται από περιορισμό για την ανάθεση άνω των 3 lots στον ίδιο υποψήφιο. Σε περίπτωση που υπάρξει lot το οποίο θα παραμείνει χωρίς υποψήφιο ανάδοχο τότε μπορούν να ανατεθούν περισσότερα των 3 lots σε ένα υποψήφιο.

### **Ιδιοκτησία Υποδομής- Περίοδος Κατασκευής και Παραχώρησης**

Το χρονικό πλαίσιο του έργου και του επιχειρηματικού πλάνου εκτιμάται πως θα κυμαίνεται στα 15 έτη. Τα πρώτα 4 έτη είναι η φάση ανάπτυξης του δικτύου και τα υπόλοιπα αποτελούν τη φάση παραχώρησης και λειτουργίας του δικτύου. Ωστόσο η λειτουργία του δικτύου μπορεί να εκκινήσει και πριν την ολοκλήρωση της φάσης ανάπτυξης.

Στο τέλος της φάσης παραχώρησης θα πραγματοποιηθεί μεταφορά όλων των τίτλων ιδιοκτησίας που θα διαθέτει ο ΙΦΣ προς το ελληνικό δημόσιο. Ο ΙΦΣ υπόκειται πλήρως σε ΦΠΑ κατά τη φάση της λειτουργίας του έργου.

Κατά την φάση παραχώρησης, η διαχείριση των υποδομών και η παροχή των υπηρεσιών, θα πραγματοποιείται από νομική οντότητα (SPV) που θα συσταθεί από τον ανάδοχο κάθε LOT, ειδικά για τον σκοπό αυτό. Στην περίπτωση ανάθεσης περισσότερων του ενός LOT, στον ίδιο ανάδοχο, θα είναι εφικτή η σύσταση ενός μόνο SPV το οποίο θα αναλάβει το σύνολο των υποχρεώσεων για τα LOT του ίδιου αναδόχου.

### **Ιδιωτική Συμμετοχή**

Η ιδιωτική συμμετοχή θα καλύπτει κατ' ελάχιστο ποσοστό 50% του συνολικού κόστους ανάπτυξης του έργου (ανά LOT).

### **Μηχανισμοί ελέγχου και αντιστάθμισης υπεραπόδοσης**

Ένας μηχανισμός αντιστάθμισης της τυχόν υπεραπόδοσης θα είναι διαθέσιμος, ώστε να εξασφαλιστεί θεμιτό περιθώριο κέρδους για τους αναδόχους. Στην περίπτωση του τα μετά φόρων κέρδη ανέλθουν σε ποσοστό μεγαλύτερο του 15% επί του κύκλου εργασιών, τότε το 60% του πλεονάσματος, θα διοχετεύεται για την δημιουργία φορολογηθέντος αποθεματικού. Το αποθεματικό αυτό θα δύναται να χρησιμοποιηθεί αποκλειστικά και μόνο για σκοπούς σχετικούς με την ευρυζωνικότητα, στις περιοχές που εμπίπτουν στο πλαίσιο του έργου.

Στο έργο επίσης θα είναι διαθέσιμοι επιπρόσθετοι μηχανισμοί για τον έλεγχο της πορείας ανάπτυξης των υποδομών και των χαρακτηριστικών τους, της διασφάλισης των επιτεύξιμων επιπέδων υπηρεσίας και της εκπλήρωσης των στόχων και των υποχρεώσεων των αναδόχων, τόσο κατά την φάση ανάπτυξης όσο και κατά την φάση λειτουργίας.

### **Θέματα προς διαβούλευση**

Στο πλαίσιο της δημόσιας διαβούλευσης της δράσης UFBB καλούνται οι τυχόν ενδιαφερόμενοι να καταθέσουν εγγράφως τις απόψεις τους μέσω e-mail (UFBB@mindigital.gr) έως τις 14/11/2018 (αρχικά σχόλια) και 7/12/2018 (τελικά σχόλια) σχετικά με τις εξής παραμέτρους της δράσης:

1. Γεωγραφικός Προσδιορισμός της Δράσης και τμηματοποίηση (lots). Αριθμός lots και κατανομή Περιφερειακών Ενοτήτων ανά lot.
2. Ύψος Δημόσιας χρηματοδότησης της Δράσης
3. Ύψος Ιδιωτικής Συμμετοχής ως ποσοστό του κόστους του έργου
4. Περίοδος Ανάπτυξης και Χρόνος Παραχώρησης ΣΔΙΤ
5. Περιορισμός ανάθεσης lots ανά υποψήφιο κατά τη διαδικασία ανάθεσης

**Επίσης, καλούνται οι πάροχοι δικτύων ηλεκτρονικών επικοινωνιών να εκφράσουν το πιθανό ενδιαφέρον τους για παροχή υπηρεσιών λιανικής, μέσω των υποδομών που θα αναπτυχθούν στο πλαίσιο του έργου, στα 7 lots.**